

# SELECCIÓN DE NORMATIVA TÉCNICA GENERAL APLICABLE A EDIFICACIÓN

***Col·legi Oficial d'Arquitectes de les Illes Balears***  
*Àrea Tècnica*

Actualizada a 1 de julio de 2021  
V1.2021

**00 GENERAL**
**E ESTRUCTURA Y CIMENTACIÓN**

- E.01 Acciones
- E.02 Estructura
- E.03 Cimentación

**C SISTEMA CONSTRUCTIVO Y ACONDICIONAMIENTO**

- C.01 Envolventes
- C.02 Aislamientos e impermeabilización

**I INSTALACIONES**

- I.01 Electricidad
- I.02 Iluminación
- I.03 Fontanería
- I.04 Evacuación
- I.05 Térmicas
- I.06 Telecomunicaciones
- I.07 Ventilación
- I.08 Combustible
- I.09 Protección
- I.10 Transporte
- I.11 Piscinas y Parques Acuáticos

**S SEGURIDAD**

- S.01 Estructural
- S.02 Incendio
- S.03 Utilización

**H HABITABILIDAD**
**A ACCESIBILIDAD**
**Ee EFICIENCIA ENERGÉTICA**
**Me MEDIO AMBIENTE**
**Co CONTROL DE CALIDAD**
**UyM USO Y MANTENIMIENTO**
**Re RESIDUOS**
**Va VARIOS**
**Se SEGURIDAD Y SALUD**

<b>00</b>	<b>GENERAL</b>
-----------	----------------

<b>01</b>	<b>LOE</b>	<b>LEY DE ORDENACIÓN DE LA EDIFICACIÓN</b>
-----------	------------	--

L 38/1999, de 5 de noviembre, de la Jefatura del Estado

BOE 06.11.1999 Entrada en vigor 06.05.2000

Modificaciones:

L 24/2001, de 27 de diciembre, de Medidas Fiscales, Administrativas y del Orden Social

BOE 31.12.2001 Modifica el artículo 3

L 53/2002, de 30 de diciembre, de acompañamiento de los presupuestos del 2003

BOE 31.12.2002 Modifica la disposición adicional segunda

L 25/2009, de 22 de diciembre, de modificación de diversas leyes para su adaptación a la Ley sobre el libre acceso a las actividades de servicios y su ejercicio

BOE 23.12.2009 Modifica el artículo 14

L 8/2013, de 26 de junio, de rehabilitación, regeneración y renovación urbanas

BOE 27.06.2013 Modifica los artículos 2 y 3

L 9/2014, de 9 de mayo, General de Telecomunicaciones

BOE 10.05.2014 Añade la Disposición adicional octava

L 20/2015, de 14 de julio de ordenación, supervisión y solvencia de las entidades aseguradoras y reaseguradoras

BOE 15.07.2015 Modifica el art. 19 y la Disposición adicional primera. Se añade: Disposición transitoria tercera y Disposición derogatoria tercera

<b>02</b>	<b>CTE</b>	<b>CÓDIGO TÉCNICO DE LA EDIFICACIÓN</b>
-----------	------------	---

RD 314/2006, de 17 de marzo, del Ministerio de Vivienda

BOE 28.03.2006 Entrada en vigor 29.03.2006

Modificación del CTE RD 1371/2007, de 19 de octubre, del Ministerio de Vivienda

BOE 23.10.2007 Aprueba el DB-HR y modifica los artículos 4, 5, 7, 14 y 15

Corrección de errores del RD 1371/2007

BOE 20.12.2007

Corrección de errores y erratas del RD 314/2006

BOE 25.01.2008

Modificación del CTE RD 1675/2008, de 17 de octubre, del Ministerio de Vivienda

BOE 18.10.2008 Modifica el RD 1371/2007 y el RD 314/2006

Modificación del CTE O VIV/984/2009, de 15 de abril, del Ministerio de Vivienda

BOE 23.04.2009 Modifica el RD 1371/2007 y el RD 314/2006

Corrección de errores de la O VIV/984/2009

BOE 23.09.2009

Modificación del CTE RD 173/2010, de 19 de febrero, del Ministerio de Vivienda

BOE 11.03.2010 Modifica los artículos 1, 7 y 12. Redacta el Anejo I

Modificación del CTE RD 410/2010, de 31 de marzo, del Ministerio de Vivienda

BOE 22.04.2010 Modifica el artículo 4

Sentencia de 4 de mayo de 2010, de la Sala Tercera del Tribunal Supremo

BOE 30.07.2010 Declara nulo el art. 2.7 así como la definición del párrafo 2º de uso administrativo y la definición completa de pública concurrencia del DB SI

Modificación del CTE Ley 8/2013, de 26 de junio, de rehabilitación, regeneración y renovación urbanas.

BOE 27.06.2013 Modifica los artículos 1 y 2 y el anejo III de la parte I del CTE

Modificación del CTE O FOM/1635/2013, de 10 de septiembre, del Ministerio de Fomento

BOE 12.09.2013 Actualización del DB HE

Corrección de errores de la O FOM/1635/2013

BOE 08.11.2013

Modificación del CTE O FOM/588/2017, de 15 de junio, del Ministerio de Fomento

BOE 23.06.2017 Modifica el DB-HE y el DB-HS

Modificación del CTE RD 732/2019, de 20 de diciembre, del Ministerio de Fomento

BOE 27.12.2019 Modifica el DB-HE, el DB-HS y el DB-SI. De aplicación obligatoria a partir del 24.09.20

<b>03</b>	<b>NORMATIVAS ESPECÍFICAS DE TITULARIDAD PRIVADA</b>
-----------	--

En el presente proyecto no se ha podido verificar el cumplimiento de aquellas normativas específicas de titularidad privada no accesibles por medio de los diarios oficiales

<b>04</b>	<b>OTROS</b>
-----------	--------------

En la relación de normativa que se adjunta se indica la fecha de publicación en el BOE o en BOIB de cada una de ellas, así como de sus principales modificaciones o corrección de errores. En relación al CTE, sus modificaciones y corrección de errores se han unificado en el apartado 02.

<b>E</b>	<b>ESTRUCTURA Y CIMENTACIÓN</b>
----------	---------------------------------

<b>E.01</b>	<b>ACCIONES</b>
-------------	-----------------

**CTE DB SE-AE** Seguridad estructural. ACCIONES EN LA EDIFICACIÓN

RD 314/2006, de 17 de marzo, del Ministerio de Vivienda

BOE 28.03.2006

**NCSR 02** NORMA DE CONSTRUCCIÓN SISMORRESISTENTE: PARTE GENERAL Y EDIFICACIÓN

RD 997/2002, de 27 de septiembre, del Ministerio de Fomento

BOE 11.10.2002

## **E.02 ESTRUCTURA**

---

### **EHE- 08 INSTRUCCIÓN DE HORMIGÓN ESTRUCTURAL**

RD 1247/2008, de 18 de julio, del Ministerio de la Presidencia  
BOE 22.08.2008

### **CTE DB SE-A Seguridad estructural. ACERO**

RD 314/2006, de 17 de marzo, del Ministerio de la Vivienda  
BOE 28.03.2006

### **EAE INSTRUCCIÓN DE ACERO ESTRUCTURAL**

RD 751/2011, de 24 de mayo, del Ministerio de la Presidencia  
BOE 23.06.2011  
Corrección de errores  
BOE 23.06.2012

### **CTE DB SE-F Seguridad estructural. FÁBRICA**

RD 314/2006, de 17 de marzo, del Ministerio de la Vivienda  
BOE 28.03.2006

### **CTE DB SE-M Seguridad estructural. MADERA**

RD 314/2006, de 17 de marzo, del Ministerio de la Vivienda  
BOE 28.03.2006

## **E.03 CIMENTACIÓN**

---

### **CTE DB SE-C Seguridad estructural. CIMENTOS**

RD 314/2006, de 17 de marzo, del Ministerio de la Vivienda  
BOE 28.03.2006

<b>C SISTEMA CONSTRUCTIVO Y ACONDICIONAMIENTO</b>
---

## **C.01 ENVOLVENTES**

---

### **CTE DB HS 1 Salubridad. PROTECCIÓN FRENTE A LA HUMEDAD**

RD 314/2006, de 17 de marzo, del Ministerio de la Vivienda  
BOE 28.03.2006

### **RC 16 INSTRUCCIÓN PARA LA RECEPCIÓN DE CEMENTOS**

RD 256/2016, de 10 de junio, del Ministerio de la Presidencia  
BOE 25.06.2016  
Corrección de errores  
BOE 27.10.2017

## **C.02 AISLAMIENTOS E IMPERMEABILIZACIÓN**

---

### **CTE DB HE0 y HE1 Ahorro de energía. LIMITACIÓN DEL CONSUMO ENERGÉTICO y CONDICIONES PARA EL CONTROL DE LA DEMANDA ENERGÉTICA**

RD 314/2006, de 17 de marzo, del Ministerio de la Vivienda  
BOE 28.03.2006

### **CTE DB HR PROTECCIÓN FRENTE AL RUIDO**

RD 1371/2007, de 18 de octubre, del Ministerio de la Vivienda  
BOE 23.10.2007

### **LA LEY DEL RUIDO**

RD 37/2003, de 17 de noviembre, de la Jefatura del Estado  
BOE 18.11.2003  
Modificación RDL 8/2011, de 1 de julio, de la Jefatura de Estado  
BOE 07.07.2011

### **DESARROLLO DE LA LEY DEL RUIDO**

RD 1513/2005, de 16 de diciembre, del Ministerio de la Presidencia  
BOE 17.12.2005 Desarrollo en lo referente a la evaluación y gestión del ruido ambiental.  
Modificación RD 1367/2007, de 19 de octubre  
BOE 23.10.2007

RD 1367/2007, de 19 de octubre, del Ministerio de la Presidencia  
BOE 23.10.2007 Desarrollo en lo referente a zonificación acústica, objetivos de calidad y emisiones acústicas.  
Modificación Sentencia del TS de 20 de julio de 2010  
BOE 26.10.2010  
Modificación RD 1038/2012, de 6 de julio  
BOE 26.06.2012

## LEY CONTRA LA CONTAMINACIÓN ACÚSTICA DE LAS ILLES BALEARS

L 1/2007, de 16 de marzo, de la *Presidència del Govern de les Illes Balears*

BOIB 23.03.2007

Modificación Ley 6/2009, de 17 de noviembre

BOE 22.12.2009

Modificación Ley 13/2012, de 20 de noviembre

BOE 12.01.2013

## I INSTALACIONES

### I.01 ELECTRICIDAD

#### REBT 02 REGLAMENTO ELECTROTÉCNICO PARA BAJA TENSIÓN

RD 842/2002, de 2 de agosto, del Ministerio de Ciencia y Tecnología

BOE 18.09.2002

Modificación Sentencia del TS de 17 de febrero de 2004

BOE 05.04.2004

Modificación RD 560/2010, de 7 de mayo

BOE 22.05.2010

Modificación RD 1053/2014, de 12 de diciembre

BOE 31.12.2014 Se modifican las ITC BT-02, BT-04, BT-05, BT-10, BT-16 y BT-25, y se añade la BT-52

#### CTE DB HE 5 Ahorro de energía. GENERACIÓN MÍNIMA DE ENERGÍA ELÉCTRICA

RD 314/2006, de 17 de marzo, del Ministerio de la Vivienda

BOE 28.03.2006

#### REGULACIÓN DE LAS ACTIVIDADES DE TRANSPORTE, DISTRIBUCIÓN, COMERCIALIZACIÓN, SUMINISTRO Y PROCEDIMIENTOS DE AUTORIZACIÓN DE INSTALACIONES DE ENERGÍA ELÉCTRICA

RD 1955/2000, de 1 de diciembre, del Ministerio de Economía

BOE 27.12.2000

#### REGLAMENTO SOBRE CONDICIONES TÉCNICAS Y GARANTÍAS DE SEGURIDAD EN LÍNEAS ELÉCTRICAS DE ALTA TENSIÓN Y SUS INSTRUCCIONES TÉCNICAS COMPLEMENTARIAS ITC-LAT 01 A 09

RD 223/2008, de 19 de marzo, del Ministerio de Industria Turismo y Comercio

BOE 19.03.2008

Corrección de errores

BOE 17.05.2008

Corrección de errores

BOE 19.07.2008

Modificación RD 560/2010, de 7 de mayo

BOE 22.05.2010

#### CONDICIONES ADMINISTRATIVAS, TÉCNICAS Y ECONÓMICAS DEL AUTOCONSUMO DE ENERGÍA ELÉCTRICA

RD 244/2019, de 5 de abril, del Ministerio para la Transición Ecológica

BOE 06.04.2019

#### PLAN DIRECTOR SECTORIAL ENERGÉTICO DE LAS ILLES BALEARS

D 96/2005, de 23 de septiembre, de la *Conselleria de Comerç, Indústria i Energia*

BOIB 27.09.2005

Corrección de errores

BOIB 12.11.2005

Modificación D 33/2015, de 15 de mayo

BOIB 16.05.2015

#### PROCEDIMIENTO ADMINISTRATIVO APLICABLE EN LA TRAMITACIÓN DE LAS INSTALACIONES ELÉCTRICAS DE LA *COMUNITAT AUTÒNOMA DE LES ILLES BALEARS*

D 36/2003, de 11 de abril, de la *Conselleria d'Economia, Comerç i Indústria* por el que se modifica el D 99/1997, de 11 de julio, de la *Conselleria d'Economia, Comerç i Indústria*

BOIB 24.04.2003

### I.02 ILUMINACIÓN

#### CTE DB HE 3 Ahorro de energía. CONDICIONES DE LAS INSTALACIONES DE ILUMINACIÓN

RD 314/2006, de 17 de marzo, del Ministerio de la Vivienda

BOE 28.03.2006

#### CTE DB SUA 4 Seguridad de utilización. SEGURIDAD FRENTE AL RIESGO CAUSADO POR ILUMINACIÓN INADECUADA

RD 314/2006, de 17 de marzo, del Ministerio de la Vivienda

BOE 28.03.2006

### I.03 FONTANERÍA

#### CTE DB HS 4 Salubridad. SUMINISTRO DE AGUA

RD 314/2006, de 17 de marzo, del Ministerio de la Vivienda

BOE 28.03.2006

**CTE DB HE 4          Ahorro de energía. CONTRIBUCIÓN MÍNIMA DE ENERGÍA RENOVABLE PARA CUBRIR LA DEMANDA DE AGUA CALIENTE SANITARIA**

RD 314/2006, de 17 de marzo, del Ministerio de la Vivienda  
BOE                    28.03.2006

**CRITERIO SANITARIOS DE LA CALIDAD DEL AGUA DE CONSUMO HUMANO**

RD 140/2003, de 21 de febrero, del Ministerio de Sanidad y Consumo  
BOE                    21.02.2003

**REAL DECRETO POR EL QUE SE ESTABLECEN LOS CRITERIOS HIGIÉNICOS-SANITARIOS PARA LA PREVENCIÓN Y CONTROL DE LA LEGIONELOSIS**

RD 865/2003, de 4 de julio, del Ministerio de Sanidad y Consumo.  
BOE                    18 julio 2003

**NORMAS PARA LAS COMPAÑÍAS SUMINISTRADORAS DE AGUA SOBRE CONEXIONES DE SERVICIO Y CONTADORES PARA EL SUMINISTRO DE AGUA EN LOS EDIFICIOS DESDE UNA RED DE DISTRIBUCIÓN**

Resolución del director general de industria de 29 de enero de 2010  
BOIB                    16.02.2010

**REQUISITS NECESSARIS PER POSAR EN SERVEI LES INSTAL·LACIONS DE SUBMINISTRAMENT D'AIGUA EN ELS EDIFICIS I SE N'APROVEN ELS MODELS DE DOCUMENTS**

Resolución del director general de Industria, de 27 de febrero de 2008  
BOIB                    18.03.2008

---

**I.04          EVACUACIÓN**

**CTE DB HS 5          Salubridad. EVACUACIÓN DE AGUAS**

RD 314/2006, de 17 de marzo, del Ministerio de la Vivienda  
BOE                    28.03.2006

**PLAN HIDROLÓGICO 2019 DE LAS ILLES BALEARS**

RD 51/2019, de 8 de febrero, del Ministerio para la Transición Ecológica  
BOE                    23.02.2019

---

**I.05          TÉRMICAS**

**RITE          REGLAMENTO DE INSTALACIONES TÉRMICAS EN LOS EDIFICIOS**

RD 1027/2007, de 20 de julio, del Ministerio de la Presidencia

BOE                    29.08.2007

Modificación      RD 1826/2009 de 27 de noviembre

BOE                    11.12.2009

Modificación      RD 249/2010, de 5 de marzo

BOE                    18.03.2010

Modificación      RD 238/2013 de 5 de abril

BOE                    13.04.2013

Modificación      RD 56/2016 de 12 de febrero

BOE                    13.02.2016

Modificación      RD 178/2021, de 23 de marzo

BOE                    24.03.2021

Modificación      RD 390/2021, de 1 de junio

BOE                    02.06.2021

---

**I.06          TELECOMUNICACIONES**

**INFRAESTRUCTURAS COMUNES EN LOS EDIFICIOS PARA EL ACCESO A LOS SERVICIOS DE TELECOMUNICACIONES**

RD 1/1998, de 27 de febrero, de la Jefatura del Estado

BOE                    28.02.1998

Modificación      Ley 38/1999, de 5 de noviembre

BOE                    06.11.1999

Modificación      Ley 10/2005, de 14 de junio

BOE                    15.06.2005

Modificación      Ley 9/2014 de 9 de mayo de Telecomunicaciones

BOE                    10.05.2014

**REGLAMENTO REGULADOR DE LAS INFRAESTRUCTURAS COMUNES DE TELECOMUNICACIONES PARA EL ACCESO A LOS SERVICIOS DE TELECOMUNICACIÓN EN EL INTERIOR DE LAS EDIFICACIONES**

RD 346/2011, de 11 de marzo, del Ministerio de Industria, Turismo y Comercio

BOE                    01.04.2011

Corrección de errores

BOE                    18.10.2011

Modificación      Sentencia del TS de 9 de octubre de 2012

BOE                    01.11.2012

Modificación Sentencia del TS de 17 de octubre de 2012  
BOE 07.11.2012  
Modificación RD 805/2014, de 19 de septiembre  
BOE 24.09.2014  
Modificación Orden ECE/983/2019, de 26 de septiembre  
BOE 03.10.2019

**DESARROLLO DEL REGLAMENTO REGULADOR DE LAS INFRAESTRUCTURAS COMUNES DE TELECOMUNICACIONES PARA EL ACCESO A LOS SERVICIOS DE TELECOMUNICACIÓN EN EL INTERIOR DE LAS EDIFICACIONES, APROBADO POR EL REAL DECRETO 346/2011, DE 11 DE MARZO**

O ITC/1644/2011, de 10 de junio, del Ministerio de Industria, Turismo y Comercio

BOE 16.06.2011  
Modificación RD 805/2014, de 19 de septiembre  
BOE 24.09.2014  
Modificación Orden ECE/983/2019, de 26 de septiembre  
BOE 03.10.2019

**PROCEDIMIENTO A SEGUIR EN LAS INSTALACIONES COLECTIVAS DE RECEPCIÓN DE TELEVISIÓN EN EL PROCESO DE ADECUACIÓN PARA LA RECEPCIÓN DE LA TELEVISIÓN DIGITAL TERRESTRE Y SE MODIFICAN DETERMINADOS ASPECTOS ADMINISTRATIVOS Y TÉCNICOS DE LAS INFRAESTRUCTURAS COMUNES DE TELECOMUNICACIÓN EN EL INTERIOR DE LOS EDIFICIOS**

O ITC/1077/2006, de 6 de abril, del Ministerio de Industria Turismo y Comercio

BOE 13.04.2006

**PLAN DIRECTOR SECTORIAL DE TELECOMUNICACIONES DE LAS ILLES BALEARS**

D 22/2006, de 10 de marzo, de la *Conselleria d'Economia, Hisenda i Innovació*

BOIB 18.03.2006

---

## **I.07 VENTILACIÓN**

**CTE DB HS 3 y HS 6 Salubridad CALIDAD DEL AIRE INTERIOR y PROTECCIÓN FRENTE A LA EXPOSICIÓN AL RADÓN**

RD 314/2006, de 17 de marzo, del Ministerio de la Vivienda

BOE 28.03.2006

---

## **I.08 COMBUSTIBLE**

**REGLAMENTO TÉCNICO DE DISTRIBUCIÓN Y UTILIZACIÓN DE COMBUSTIBLES GASEOSOS Y SUS INSTRUCCIONES TÉCNICAS COMPLEMENTARIAS ICG 01 A 11.**

RD 919/2006, de 28 de julio, del Ministerio de Industria, Turismo y Comercio

BOE 04.09.2006

**INSTRUCCIONES TÉCNICAS COMPLEMENTARIAS DEL REGLAMENTO DE APARATOS QUE UTILIZAN GAS COMO COMBUSTIBLE**

O de 7 de junio de 1988, del Ministerio de Industria y Energía

BOE 20.06.1988

**INSTRUCCIÓN TÉCNICA COMPLEMENTARIA MI-IP03 Y MI-IP04 INSTALACIONES PETROLÍFERAS PARA USO PROPIO**

RD 1523/1999, de 1 de octubre, del Ministerio de Industria y Energía

BOE 22.10.1999

---

## **I.09 PROTECCIÓN**

**CTE DB SI 4 Seguridad en caso de incendio. INSTALACIONES DE PROTECCIÓN CONTRA INCENDIOS**

RD 314/2006, de 17 de marzo, del Ministerio de la Vivienda

BOE 28.03.2006

**CTE DB SUA 8 Seguridad de utilización y accesibilidad. SEGURIDAD FRENTE AL RIESGO CAUSADO POR LA ACCIÓN DEL RAYO**

RD 314/2006, de 17 de marzo, del Ministerio de la Vivienda

BOE 28.03.2006

**REGLAMENTO DE INSTALACIONES DE PROTECCIÓN CONTRA INCENDIOS**

RD 513/2017, de 22 de mayo, del Ministerio de Economía, Industria y Competitividad

BOE 12.06.2017

**REGLAMENTO DE SEGURIDAD CONTRA INCENDIOS EN LOS ESTABLECIMIENTOS INDUSTRIALES**

RD 2267/2004, de 3 de diciembre, del Ministerio de Industria, Turismo y Comercio

BOE 17.12.2004  
Modificación RD 560/2010  
BOE 26.08.2010

## I.10 TRANSPORTE

### REGLAMENTO DE APARATOS ELEVADORES Y SU MANUTENCIÓN

RD 2291/1985, de 8 de noviembre, del Ministerio de Industria y Energía

BOE 11.12.1985

Observaciones: Derogado parcialmente. En la web del Ministerio ([http://www.f2i2.net/legislacionseguridadindustrial/Si\\_Ambito.aspx?id\\_am=11043](http://www.f2i2.net/legislacionseguridadindustrial/Si_Ambito.aspx?id_am=11043)) se pueden consultar los RDs y Resoluciones que han modificado o derogado parcialmente el RD 2291/1985

### PRESCRIPCIONES PARA EL INCREMENTO DE LA SEGURIDAD DEL PARQUE DE ASCENSORES EXISTENTES

RD 57/2005, de 21 de enero, del Ministerio de Industria, Turismo y Comercio

BOE 04.02.2005

### DISPOSICIONES DE APLICACIÓN DE LA DIRECTIVA DEL CONSEJO DE LAS COMUNIDADES EUROPEAS 84/528/CEE SOBRE APARATOS ELEVADORES Y DE MANEJO MECÁNICO

RD 474/1988, de 30 de marzo, del Ministerio de Industria y Energía

BOE 20.05.1988

### INSTRUCCIÓN TÉCNICA COMPLEMENTARIA AEM 1 "ASCENSORES" DEL REGLAMENTO DE APARATOS DE ELEVACIÓN Y MANUTENCIÓN

RD 88/2013, de 8 de febrero, del Ministerio de Industria y Energía

BOE 22.02.2013

### INSTRUCCIÓN TÉCNICA COMPLEMENTARIA "MIE-AEM-2" DEL REGLAMENTO DE APARATOS DE ELEVACIÓN Y MANUTENCIÓN, REFERENTE A GRÚAS TORRE PARA OBRAS U OTRAS APLICACIONES

RD 836/2003, de 27 de junio, del Ministerio de Ciencia y Tecnología

BOE 17.07.2003

### REQUISITOS ESENCIALES DE SEGURIDAD PARA LA COMERCIALIZACIÓN DE ASCENSORES Y COMPONENTES DE SEGURIDAD PARA ASCENSORES

RD 203/2016, de 24 de mayo, del Ministerio de Industria, Energía y Turismo

BOE 25.05.2016

## I.11 PISCINAS Y PARQUES ACUÁTICOS

### CTE DB SUA 6 Seguridad de utilización. SEGURIDAD FRENTE AL RIESGO DE AHOGAMIENTO

RD 314/2006, de 17 de marzo, del Ministerio de la Vivienda

BOE 28.03.2006

### CRITERIOS TÉCNICO-SANITARIOS DE LAS PISCINAS

RD 742/2013, de 27 de septiembre, del Ministerio de Sanidad, Servicios Sociales e Igualdad

BOE 11.10.2013

### CONDICIONES HIGIÉNICO-SANITARIAS PARA LAS PISCINAS DE ESTABLECIMIENTOS DE ALOJAMIENTOS TURÍSTICOS Y DE LAS DE USO COLECTIVO

D 53/1995, de 12 de mayo, de la *Conselleria de Sanitat i Consum*

BOCAIB 24.06.1995

Corrección de errores

BOCAIB 13.07.1995

Modificación D 77/2012 de 21 de septiembre

BOIB 25.09.2012

### REGLAMENTACIÓN DE PARQUES ACUÁTICOS DE LA COMUNIDAD AUTÓNOMA DE LES ILLES BALEARS

D 91/1988, de 15 de diciembre, de *Presidència i la Conselleria de Sanitat*

BOCAIB 11.02.1989

Modificación D 154/1997

BOCAIB 20.12.1997

Modificación Corrección de errores del D 154/1997

BOCAIB 22.01.1998

## S SEGURIDAD

### S.1 ESTRUCTURAL

#### CTE DB SE Seguridad estructural. BASES DE CÁLCULO

RD 314/2006, de 17 de marzo, del Ministerio de la Vivienda

BOE 28.03.2006

### S.2 INCENDIO

#### CTE DB SI Seguridad en caso de Incendio

RD 314/2006, de 17 de marzo, del Ministerio de la Vivienda

BOE 28.03.2006



**CLASIFICACIÓN DE LOS PRODUCTOS DE CONSTRUCCIÓN Y DE LOS ELEMENTOS CONSTRUCTIVOS EN FUNCIÓN DE SUS PROPIEDADES DE REACCIÓN Y DE RESISTENCIA FRENTE AL FUEGO**

RD 842/2013, de 31 de octubre, del Ministerio de la Presidencia  
BOE 23.11.2013

**S.3 UTILIZACIÓN**

**CTE DB SUA SEGURIDAD DE UTILIZACIÓN Y ACCESIBILIDAD**

RD 314/2006, de 17 de marzo, del Ministerio de la Vivienda  
BOE 28.03.2006

**H HABITABILIDAD**

**CONDICIONES DE DIMENSIONAMIENTO, DE HIGIENE Y DE INSTALACIONES PARA EL DISEÑO Y LA HABITABILIDAD DE VIVIENDAS, ASÍ COMO LA EXPEDICIÓN DE CÉDULAS DE HABITABILIDAD**

D 145/1997, de 21 de noviembre, de la *Conselleria de Foment*

BOCAIB 06.12.1997

Modificación D 20/2007

BOIB 31.03.2007

Modificación Reglamento de la LOUS para la isla de Mallorca

BOIB 30.04.2015

**A ACCESIBILIDAD**

**LEY DE ACCESIBILIDAD UNIVERSAL DE LES ILLES BALEARS**

L 8/2017, de 3 de agosto, de la *Presidència de les Illes Balears*

BOIB 05.08.2017

Observaciones: Desde el 06.08.2017 son de aplicación las condiciones de accesibilidad del: CTE DB-SUA, DA DB-SUA/2, Orden VIV/561/2010 y RD 1544/2007

**CTE DB SUA 1 Seguridad de utilización y accesibilidad. SEGURIDAD FRENTE AL RIESGO DE CAIDAS**

RD 314/2006, de 17 de marzo, del Ministerio de la Vivienda  
BOE 28.03.2006

**CTE DB SUA 9 Seguridad de utilización y accesibilidad. ACCESIBILIDAD**

RD 314/2006, de 17 de marzo, del Ministerio de la Vivienda  
BOE 28.03.2006

**ACCESIBILIDAD Y UTILIZACIÓN DE LOS ESPACIOS PÚBLICOS URBANIZADOS**

O VIV/561/2010, de 1 de febrero, del Ministerio de Vivienda  
BOE 11.03.2010

**CONDICIONES BÁSICAS DE ACCESIBILIDAD Y NO DISCRIMINACIÓN DE LAS PERSONAS CON DISCAPACIDAD PARA EL ACCESO Y UTILIZACIÓN DE LOS ESPACIOS PÚBLICOS URBANIZADOS Y EDIFICACIONES**

RD 505/2007, de 20 de abril, del Ministerio de la Presidencia

BOE 11.05.2007

Modificación RD 173/2010, de 19 de febrero

BOE 11.03.2011

**TEXTO REFUNDIDO DE LA LEY GENERAL DE DERECHOS DE LAS PERSONAS CON DISCAPACIDAD Y DE SU INCLUSIÓN SOCIAL**

RDL 1/2013, de 29 de noviembre, del Ministerio de Sanidad, Servicios sociales e Igualdad

BOE 03.12.2013

Modificación L 12/2015, de 24 de junio

BOE 25.06.2015

Modificación L 9/2017, de 8 de noviembre

BOE 09.11.2017

**Ee EFICIENCIA ENERGÉTICA**

**PROCEDIMIENTO BÁSICO PARA LA CERTIFICACIÓN DE LA EFICIENCIA ENERGÉTICA DE LOS EDIFICIOS**

Real Decreto 390/2021, de 1 de junio, del Ministerio de la Presidencia, Relaciones con las Cortes y Memoria Democrática  
BOE 02.06.2021 Entrada en vigor 03.06.2021

**Me MEDIO AMBIENTE**

**LEY DE EVALUACIÓN AMBIENTAL**

L 21/2013, de 9 de diciembre, de la Jefatura del Estado

BOE 11.12.2013

Modificación Sentencia 13/2015, de 5 de febrero

BOE 02.03.2015

Modificación Sentencia 53/2017, de 11 de mayo  
BOE 15.06.2017  
Modificación L 9/2018, de 5 de diciembre  
BOE 06.12.2018  
Modificación RDL 23/2020, de 23 de junio  
BOE 24.06.2020

#### **LEY DE CAMBIO CLIMÁTICO Y TRANSICIÓN ENERGÉTICA**

L 7/2021, de 20 de mayo, de la Jefatura del Estado  
BOE 21.05.2021

#### **LEY DE CAMBIO CLIMÁTICO Y TRANSICIÓN ENERGÉTICA DE LAS ILLES BALEARS**

L 10/2019, de 22 de febrero, de Presidencia de las *Illes Balears*  
BOIB 02.03.2019  
Modificación L 2/2020, de 15 de octubre  
BOIB 20.10.2020

#### **TR DE LA LEY DE EVALUACIÓN AMBIENTAL DE LAS ILLES BALEARS**

DL 1/2020, de 28 de agosto, del Consejo de Gobierno  
BOIB 29.08.2020

#### **LEY CONTRA LA CONTAMINACIÓN ACÚSTICA DE LAS ILLES BALEARS**

L 1/2007, de 16 de marzo, de *Presidència de les Illes Balears*  
BOIB 24.03.2007  
Modificación: L 6/2009, de 17 de noviembre  
BOIB 24.11.2009  
Modificación: L 13/2012, de 20 de noviembre  
BOIB 29.11.2012

#### **PROTECCIÓN DEL MEDIO AMBIENTE CONTRA LA CONTAMINACIÓN POR EMISIÓN DE RUIDOS Y VIBRACIONES**

D 20/1987, de 26 de marzo, de la *Conselleria d'Obres Públiques i Ordenació del Territori*  
BOCAIB 30.04.1987

### **Co CONTROL DE CALIDAD**

#### **CONTROL DE CALIDAD DE LA EDIFICACIÓN, USO Y MANTENIMIENTO**

D 59/1994, de 13 de mayo, de la *Conselleria d'Obres Públiques i Ordenació del Territori*  
BOCAIB 28.05.1994  
Modificación D 111/1994, de 22 de noviembre  
BOCAIB 29.11.1994  
O de 28.02.1995 para el desarrollo del D 59/1994 en lo referente al control de forjados unidireccionales y cubiertas  
BOCAIB 16.03.1995  
O de 20.06.1995 para el desarrollo del D 59/1994 en lo referente al control de las fábricas de elementos resistentes  
BOCAIB 15.07.1995  
Modificación D 77/2012, de 21 de septiembre  
BOIB 25.09.2012

#### **FABRICACIÓN Y EMPLEO DE ELEMENTOS RESISTENTES PARA PISOS Y CUBIERTAS**

RD 1339/2011, de 3 de octubre del Ministerio de la Presidencia  
BOE 14.10.2011  
Observaciones: Deroga el RD 1630/1980 referente a la fabricación y empleo de elementos resistentes para pisos y cubiertas, consecuentemente se elimina la obligatoriedad de la autorización de uso de elementos resistentes para pisos y cubiertas. Entonces desde el 15 de octubre de 2011 se requiere únicamente la documentación correspondiente al marcado CE de los productos de construcción que lo requieran

### **UyM USO Y MANTENIMIENTO**

#### **MEDIDAS REGULADORAS DEL USO Y MANTENIMIENTO DE LOS EDIFICIOS**

D 35/2001, de 9 de marzo, de la *Conselleria de d'Obres Públiques, Habitatge i Transports*  
BOCAIB 17.03.2001  
Corrección de errores  
BOIB 24.07.2001  
Corrección de errores  
BOIB 27.10.2001

### **Re RESIDUOS**

#### **CTE DB HS 2 Salubridad. RECOGIDA Y EVACUACIÓN DE RESIDUOS**

RD 314/2006, de 17 de marzo, del Ministerio de la Vivienda  
BOE 28.03.2006

#### **REGLAMENTO PARA LA EJECUCIÓN DE LA LEY BÁSICA DE RESIDUOS TÓXICOS Y PELIGROSOS**

RD 833/1988, de 20 de julio, del Ministerio de Medio Ambiente  
BOE 30.07.1988

**LEY DE RESIDUOS Y SUELOS CONTAMINADOS**

L 22/2011, de 28 de julio, de la Jefatura del Estado  
BOE 29.07.2011

**PRODUCCIÓN Y GESTIÓN DE RESIDUOS DE CONSTRUCCIÓN Y DEMOLICIÓN**

RD 105/2008, de 1 de febrero, del Ministerio de la Presidencia  
BOE 13.02.2008

**LEY DE RESIDUOS Y SUELOS CONTAMINADOS DE LAS ILLES BALEARS**

L 8/2019, de 19 de febrero, de Presidencia de las *Illes Balears*  
BOIB 21.02.2019

**PLAN DIRECTOR SECTORIAL DE PREVENCIÓN Y GESTIÓN DE RESIDUOS NO PELIGROSOS DE LA ISLA DE EIVISSA**

Pleno del 22 de junio de 2020. *Consell de Eivissa*  
BOIB 30.06.2020

**PLAN DIRECTOR SECTORIAL DE PREVENCIÓN Y GESTIÓN DE RESIDUOS NO PELIGROSOS DE MENORCA**

Pleno del 20 de mayo de 2020. *Consell de Menorca*  
BOIB 27.06.2020

**PLAN DIRECTOR SECTORIAL DE RESIDUOS NO PELIGROSOS DE LA ISLA DE MALLORCA**

Pleno del 9 de mayo de 2019. *Consell de Mallorca*

BOIB 18.06.2019

Observaciones: Se mantienen vigentes los artículos 9 (según redacción modificada de la Ley 25/2006, de 27 de diciembre), 11 y 12 y las DA 3ª y 4ª del Pla Director Sectorial per a la gestió de residus de construcció-demolició, voluminosos i pneumàtics fora d'ús de l'illa de Mallorca del año 2002.

**PLAN DIRECTOR SECTORIAL DE RESIDUOS NO PELIGROSOS DE FORMENTERA**

Pleno del 26 de abril de 2019. *Consell de Formentera*  
BOIB 30.05.2019

<b>Va</b>	<b>VARIOS</b>
-----------	---------------

**MEDIDAS URGENTES PARA LA ACTIVACIÓN ECONÓMICA EN MATERIA DE INDUSTRIA Y ENERGIA, NUEVAS TECNOLOGÍAS, RESIDUOS, AGUAS, OTRAS ACTIVIDADES Y MEDIDAS TRIBUTARIAS**

L 13/2012, de 20 de noviembre, de la Comunidad Autónoma de las *Illes Balears*

BOIB 29.11.2012

Modificación L 7/2013, de 26 de noviembre

BOIB 30.11.2013

Modificación L 12/2015, de 29 de diciembre

BOIB 30.12.2015

Modificación L 4/2017, de 12 de julio

BOIB 20.07.2017

Modificación L 6/2018, de 22 de junio

BOIB 26.06.2018

Modificación L 3/2019, de 31 de enero

BOIB 09.02.2019

Modificación DL 8/2020, de 13 de mayo

BOIB 15.05.2020

Modificación L 2/2020, de 15 de octubre

BOIB 20.10.2020

**MEDIDAS URGENTES Y EXTRAORDINARIAS PARA EL IMPULSO DE LA ACTIVIDAD ECONÓMICA Y LA SIMPLIFICACIÓN ADMINISTRATIVA EN EL ÁMBITO DE LAS ADMINISTRACIONES PÚBLICAS DE LAS ILLES BALEARS PARA PALIAR LOS EFECTOS DE LA CRISIS OCASIONADA POR LA COVID-19**

L 2/2020, de 15 de octubre, de la Comunidad Autónoma de las *Illes Balears*

BOIB 20.10.2020

Modificación DL 1/2021, de 25 de enero

BOIB 26.01.2021

Modificación DL 3/2021, de 12 de abril

BOIB 13.04.2021

Modificación DL 4/2021, de 3 de mayo

BOIB 04.05.2021

<b>SS</b>	<b>SEGURIDAD Y SALUD</b>
-----------	--------------------------

El estudio de Seguridad y Salud, o estudio básico, es un documento independiente anexo al proyecto.

La normativa de aplicación se detalla en el apartado 08 "Normativa de Seguridad y Salud aplicable a la obra" del documento GUIÓN ORIENTATIVO PARA LA REDACCIÓN DE ESTUDIOS BÁSICOS DE SEGURIDAD Y SALUD

**ESTUDIO DE GESTIÓN  
DE RESIDUOS DE CONSTRUCCIÓN Y DEMOLICIÓN  
(RD 105/2008 de 1 de febrero)**

*Àrea Tècnica del COAIB v1\_03042019*

**Proyecto básico y de ejecución**

## **ÍNDICE**

### **1. ANTECEDENTES**

#### **1.1.NORMATIVA DE APLICACIÓN**

### **2. ESTUDIO DE GESTIÓN DE RESIDUOS**

#### **2.1.ESTIMACIÓN DE LA CANTIDAD DE RESIDUOS A GENERAR EN OBRA**

##### **2.1.1.INVENTARIO DE RESIDUOS PELIGROSOS**

#### **2.2. MEDIDAS DE PREVENCIÓN DE RESIDUOS**

#### **2.3. OPERACIONES DE REUTILIZACIÓN, VALORACIÓN O ELIMINACIÓN A QUE SE DESTINARÁN LOS RESIDUOS GENERADOS EN OBRA**

#### **2.4. MEDIDAS DE SEPARACIÓN DE RESIDUOS EN OBRA**

#### **2.5. INSTALACIONES PREVISTAS EN OBRA PARA EL ALMACENAMIENTO, MANEJO, SEPARACIÓN Y OTRAS OPERACIONES DE GESTIÓN DE RESIDUOS**

#### **2.6. PRESCRIPCIONES TÉCNICAS**

#### **2.7. VALORACIÓN DEL COSTE PREVISTO DE GESTIÓN DE RESIDUOS**

### **3. CONSIDERACIONES FINALES**

### **4. ANEXOS**

#### **4.1. PLANOS DE LAS INSTALACIONES PREVISTAS PARA EL ALMACENAMIENTO, MANEJO, SEPARACIÓN Y, EN SU CASO, OTRAS OPERACIONES DE GESTIÓN DE LOS RESIDUOS DE CONSTRUCCIÓN Y DEMOLICIÓN DENTRO DE LA OBRA.**

#### **4.2. FICHA DE CUANTIFICACIÓN Y VALORACIÓN DEL COSTE PREVISTO DE LA GESTIÓN DE LOS RESIDUOS.**

## 1. ANTECEDENTES

### 1.1. NORMATIVA DE APLICACIÓN

Este documento se redacta en cumplimiento de lo dispuesto en:

- El artículo 52 de la Ley 8/2019, de 19 de febrero, de Residuos y suelos contaminados de las Illes Balears (BOIB N°23 de 21/02/2019).
- Los apartados 1.a) y 1.b) del artículo 4º del Real Decreto 105/2008 de 1 de febrero del Ministerio de la Presidencia, por el que se regula la producción y gestión de residuos de demolición y construcción (BOE N° 38 de 13/02/08).

También resultan de aplicación:

- a. Para la **isla de Mallorca** las exigencias derivadas del articulado del Plan Director Sectorial para la Gestión de los Residuos de Construcción de la Isla de Mallorca (BOIB N° 141 de 23/11/02).
- b. Para la **isla de Menorca** las exigencias derivadas del articulado del Plan Director Sectorial para la Gestión de los Residuos no peligrosos de la Menorca (BOIB N° 109 de 03/08/06).
- c. Las **islas de Eivissa y Formentera** no disponen de un Plan Director Sectorial para la Gestión de Residuos de construcción. No obstante, si tienen instalaciones autorizadas para la gestión de residuos.

En consecuencia, en el caso de la isla de Mallorca y de la isla de Menorca para dar respuesta a las determinaciones de ambas normas, armonizando su cumplimiento, y para respetar las exigencias del procedimiento administrativo correspondiente a la gestión de los Residuos RCD's en los diferentes centros de transferencia y pre-tratamiento, zonas de almacenaje temporal, plantas de tratamiento, centros de valoración y/ o eliminación, de la empresa o empresas autorizadas de gestión y tratamiento de los citados residuos, a continuación se desarrollan los aspectos relativos a las exigencias de los apartados 1.a) y 1.b) del artículo 4 del RD 105/2008, todo ello sin perjuicio que, de forma complementaria, deban aportarse igualmente en fase del proyecto de ejecución las fichas de cálculo de volumen y caracterización de residuos, derivadas de la aplicación de sus respectivos Planes Directores Sectoriales.

## **2. ESTUDIO DE GESTIÓN DE RESIDUOS**

### **2.1. ESTIMACIÓN DE LA CANTIDAD DE RESIDUOS A GENERAR EN OBRA**

La cuantificación específica de residuos, de acuerdo con el Plan Sectorial y con la caracterización que se especifica a continuación, se adjunta en el Anexo 4.2 del presente Estudio de gestión de residuos.

A continuación, se relaciona la caracterización que se ha realizado a partir del apartado 17 de la Lista Europea de Residuos, con algunas observaciones y puntualizaciones:

*17/01: Hormigón/ Ladrillo/ Tejas y materiales cerámicos.*

*17/02: Madera / Vidrio / Plástico.*

*17/03: Mezclas bituminosas, alquitrán de hulla u otros productos alquitranados.*

*17/04: Metales (incluso sus aleaciones).*

*17/05: Tierras, piedras y limos.*

Los materiales naturales de construcción y demolición tales como tierras, arcillas, limos, arenas, graves o piedras están regulados por la Orden APM/1007/2017, de 10 de octubre, sobre normas generales de valorización de materiales naturales excavados para su utilización en operaciones de relleno y obras distintas a aquéllas en las que se generaron.

Para las islas de Mallorca y Menorca debe señalarse que previa conformidad de la Dirección Facultativa de las obras, la totalidad o una parte de los mismos puede destinarse a restauración de canteras según el procedimiento establecido en el Plan Director Insular de Gestión de Residuos RCD's.

*17/06 Materiales de aislamiento y materiales de construcción que contienen amianto.*

*17/08 Materiales de construcción a base de yeso.*

*17/09 Otros residuos de construcción y demolición.*

### 2.2.1. INVENTARIO DE RESIDUOS PELIGROSOS

En cuanto a la producción de residuos peligrosos debe manifestarse que en principio en esta obra no está prevista su producción. Sin embargo, si durante el desarrollo de la misma se produjeran tales residuos, en su momento deberá realizarse el correspondiente inventario de los mismos, clasificándolos según los subapartados correspondientes de las categorías de la orden MAM/304/2002 17/01, 17/02, 17/03, 17/04, 17/05, 17/06, 17/08 y 17/09, que vienen señalizados con \*.

A continuación, se relaciona el inventario realizado a partir del apartado 17 de la Lista Europea de Residuos:

17 01 06*	Mezclas, o fracciones separadas, de hormigón, ladrillos, tejas y materiales cerámicos que contienen sustancias peligrosas.
17 02 04*	Vidrio, plástico y madera que contienen sustancias peligrosas o están contaminados por ellas.
17 03 01*	Mezclas bituminosas que contienen alquitrán de hulla.
17 03 03*	Alquitrán de hulla y productos alquitranados.
17 04 09*	Residuos metálicos contaminados con sustancias peligrosas.
17 04 10*	Cables que contienen hidrocarburos, alquitrán de hulla y otras sustancias peligrosas.
17 05 03*	Tierra y piedras que contienen sustancias peligrosas.
17 05 05*	Lodos de drenaje que contienen sustancias peligrosas.
17 05 07*	Balasto de vías férreas que contiene sustancias peligrosas.
17 06 01*	Materiales de aislamiento que contienen amianto.
17 06 03*	Otros materiales de aislamiento que consisten en sustancias peligrosas o contienen dichas sustancias.
17 06 05*	Materiales de construcción que contienen amianto.
17 08 01*	Materiales de construcción a base de yeso contaminados con sustancias peligrosas.
17 09 01*	Residuos de construcción y demolición que contienen mercurio.
17 09 02*	Residuos de construcción y demolición que contienen PCB (por ejemplo, sellantes que contienen PCB, revestimientos de suelo a base de resinas que contienen PCB, acristalamientos dobles que contienen PCB, condensadores que contienen PCB).
17 09 03*	Otros residuos de construcción y demolición (incluidos los residuos mezclados) que contienen sustancias peligrosas.



## **2.2. MEDIDAS DE PREVENCIÓN DE RESIDUOS**

Deben considerarse en este apartado todo el conjunto de medidas destinadas a evitar la generación de residuos o conseguir su reducción; y también la de la cantidad de sustancias peligrosas o contaminantes presentes en ellos.

Tales medidas básicamente tienden a conseguir la minimización en origen, que comprende todas aquellas actuaciones preventivas a realizar en obra, para reducir al máximo la producción de residuos.

En relación a este tema, debe señalarse que la política preventiva a considerar en este caso debe fundamentarse básicamente en las directrices que siguen:

- Adecuada organización de la obra, con un ordenado control y previsión de los diferentes suministros de la misma, para evitar la presencia de un volumen excesivo de materiales sobrantes, derivados de una política de compras maximalista.
- Coordinación, supervisión y control de los trabajos de los operarios de los diferentes oficios e industriales que participen en la obra, especialmente en casos de albañilería tradicional, para evitar que la falta de comunicación entre los mismos pueda provocar incrementos indeseados en la producción de residuos.
- Utilización en la obra de elementos constructivos fácilmente desmontables, sustituibles o reutilizables.
- Prioridad de uso de aquellos materiales, productos, instalaciones y componentes diversos, cuyo empleo produzca menores cantidades de residuos.
- Empleo en la construcción de materiales que lleguen a obra con un alto grado de transformación en componentes y semi-productos, necesitando un mínimo de manipulaciones a pie de tajo.
- Construir con medios auxiliares de vida útil larga, o que queden incorporados a la obra de forma definitiva
- Uso de materiales reciclados y de reutilización, en rellenos, sub-bases de firmes, terraplenados, áridos para elementos de hormigón no estructural, etc.
- En el caso de realizarse por parte del promotor varias obras a la vez, organizarlas de forma que el material auxiliar sobrante de una de ellas, pueda emplearse simultáneamente en las otras.
- Devolución a los fabricantes de los materiales procedentes de los embalajes de los productos empleados que puedan ser objeto de reutilización (especialmente en el caso de suministros paletizados)

### **2.3. OPERACIONES DE REUTILIZACIÓN, VALORACIÓN O ELIMINACIÓN A QUE SE DESTINARÁN LOS RESIDUOS GENERADOS EN OBRA**

De acuerdo con el listado de actuaciones que figura en el Anejo 1 de la Orden MAM/304/2002 y de las definiciones que se incluyen en el Plan Director de Gestión de Residuos de Mallorca y el Plan Director de Gestión de Residuos de Menorca, debe indicarse que las operaciones de gestión de residuos objeto del presente proyecto corresponden a los siguientes criterios:

**REUTILIZACIÓN:** Considerando este concepto en el sentido del empleo de un producto usado para el mismo fin para el que fue diseñado originariamente. Debe indicarse que en los casos que contemplen el derribo de edificaciones, se podrán utilizar en la misma obra los materiales de recuperación que resulten adecuados a la propia naturaleza de la misma, siempre y cuando estos cumplan las exigencias establecidas en los diferentes DB's del Código Técnico de Edificación y demás normas, reglamentos e instrucciones de aplicación obligatoria.

Por otra parte, debe informarse igualmente que, aunque directamente no se deban incluir en este estudio, si resulta necesario, se reutilizará una parte de los productos no contaminados procedentes de excavación en la formación de nivelaciones, rellenos y terraplenados de la obra.

En cuanto al resto de productos que puedan ser objeto de posterior reutilización y que no se deban emplear en obra, se podrá optar entre su entrega al gestor responsable del tratamiento general del servicio público insularizado, o su adjudicación a empresas especializadas en la venta de productos usados o reciclados, todo ello para su posterior reutilización.

**VALORACIÓN:** Se incluyen en este apartado los procedimientos que permitan el aprovechamiento de los recursos contenidos en los residuos, sin poner en peligro la salud humana y sin utilizar métodos que puedan causar perjuicios al medio ambiente.

En principio, se ha considerado que en la misma obra, por medio de un tratamiento de triaje y machaqueo previo, se pueda proceder a la valoración de una parte de los residuos inertes no peligrosos, para utilizarlos si en su caso se considera conveniente, en la ejecución de rellenos, macizados y formación de sub-bases de diferentes componentes constructivos.

Para el resto de residuos debe señalarse que, según la parte B) del citado Anejo, en este caso básicamente se consideran las operaciones de los grupos R-1, R-4, R-5, R-10, R-11, por medio de las actuaciones de separación, tratamiento y valoración a desarrollar en los diferentes centros de transferencia y pre-tratamiento, zonas de almacenaje temporal, plantas de tratamiento, centros de valoración y/o eliminación, de la empresa o empresas autorizadas para la gestión de residuos.

Las operaciones de valoración y reciclaje a realizar por este gestor se orientarán básicamente a la obtención de los siguientes elementos: áridos reciclados (ecograva); productos valorizables (metales, plásticos, maderas, vidrios, asfaltos, etc.) y productos no valorizables

**ELIMINACIÓN:** Este apartado corresponde a los procedimientos de vertido de residuos o bien a su destrucción, no habiéndose previsto este tipo de actuaciones en el propio ámbito de la misma obra.

De forma general debe señalarse que, según la parte A) del citado Anejo, en este caso se considerarán las operaciones de los grupos D-1, D-12 y D-13, a desarrollar en las instalaciones de la empresa o empresas autorizadas o en su caso en vertederos autorizados, para la parte de productos no valorizables que resulte finalmente de los procesos de valorización.

## 2.4. MEDIDAS DE SEPARACIÓN DE RESIDUOS EN OBRA

De acuerdo con las determinaciones de las normativas citadas, y para dar cumplimiento de forma genérica a las exigencias de las mismas, debe indicarse que las medidas de separación a considerar en la obra son las que siguen:

- I) En primer lugar, separación de los residuos producidos en los dos grupos generales que siguen:
  - Residuos Peligrosos.
  - Residuos No Peligrosos.
- II) Cuando se prevea la producción de más de 5 m<sup>3</sup> de residuos no peligrosos, estos a su vez deberán separarse en las dos fracciones que siguen:
  - Residuos inertes: Se incluirán en este apartado los restos correspondientes a materiales cerámicos, hormigón, pétreos, térreos y similares.
  - Resto de residuos no peligrosos: Se incluirán en este apartado el resto de este tipo de residuos, o sea envases de cualquier tipo, restos metálicos, maderas, plásticos y similares, etc.

Por otra parte, todos estos restos deberán separarse, además de forma individualizada, en forma de fracciones independientes, cuando para cada una de ellas, la cantidad prevista de generación para el total de la obra, supere las cantidades que se relacionan seguidamente:

- Hormigón: 80 Toneladas
- Ladrillos, Tejas, Cerámicos: 40 Toneladas
- Metal: 2 Toneladas
- Madera: 1 Toneladas
- Vidrio: 1 Toneladas
- Plástico: 0,50 Toneladas
- Papel y cartón: 0,50 Toneladas

Sin embargo, cuando por razones de espacio físico en la obra o por las propias características de las mismas, no resulte técnicamente viable efectuar dicha separación en origen, el poseedor de los residuos (constructor, subcontratista, o trabajador autónomo), previo acuerdo con el productor de los mismos, encomendará esta separación, en fracciones individualizadas, a un gestor autorizado de residuos en instalación externa de la obra.

- III) En referencia a los residuos peligrosos, debe señalarse, tal como se ha indicado con anterioridad, que en caso de producirse en obra, deberán clasificarse adecuadamente, separándose del resto de residuos, evitando la mezcla entre ellos y/o con otros productos no peligrosos. En este supuesto, como actuación adicional, deberá efectuarse el correspondiente inventario de los residuos peligrosos o contaminantes realmente generados.
- IV) En cuanto a los materiales rocosos o térreos no contaminados procedentes de excavaciones, debe señalarse a modo informativo que una parte de los mismos se separará para su posterior empleo en la formación de nivelaciones, rellenos y terraplenados de la misma obra, en tanto que el resto de materiales se retirará de ésta con destino al punto de depósito autorizado para posterior reutilización, o para la restauración de canteras, previa autorización expresa de la Dirección Facultativa de las obras.

## **2.5. INSTALACIONES PREVISTAS EN OBRA PARA EL ALMACENAMIENTO, MANEJO, SEPARACIÓN Y OTRAS OPERACIONES DE GESTIÓN DE RESIDUOS**

Se adjuntan en el anexo del presente estudio planos de las instalaciones previstas para el almacenamiento, manejo, separación y, en su caso, otras operaciones de gestión de los residuos de construcción y demolición dentro de la obra.

Al respecto, debe indicarse que, para la realización de estas operaciones, se han de considerar básicamente los elementos que siguen:

- Bajante de escombros (en los casos que proceda)
- Zona, depósito y/o contenedor para lavado de canaletas y/o cubetas de hormigón
- Contenedores de capacidad mínima 4,5 m<sup>3</sup>, que cuando se sitúen en espacios no cerrados y/o controlados, deberán ir provistos de tapa para evitar vertidos incontrolados. Los citados contenedores se deberán destinar a los usos que siguen:
  - 1 unidad para residuos peligrosos.
  - 1 unidad para parte inerte de residuos no peligrosos.
  - 1 unidad para parte restante de residuos no peligrosos.
- Espacio para almacenamiento de materiales de recuperación, tierras a reutilizar y otros materiales reciclados

Para las posibles operaciones de reutilización se dispondrá en su caso de una máquina machacadora móvil para valoración y posterior reutilización en obra de parte de los productos inertes producidos en la misma.

VER ANEXO 4.1.

## **2.6. PRESCRIPCIONES TÉCNICAS**

A continuación, se relacionan los puntos del pliego de prescripciones técnicas particulares del Proyecto, en relación con el almacenamiento, manejo, separación y, en su caso, otras operaciones de gestión de los residuos de construcción y demolición dentro de la obra:

- El productor de residuos de construcción y demolición deberá disponer de documentación suficiente que acredite que los residuos realmente producidos en sus obras han sido total o parcialmente gestionados en la misma, o entregados a un gestor de residuos autorizado, para que éste efectúe las preceptivas operaciones de valoración y/o eliminación en sus propias instalaciones, todo ello según las exigencias de las diferentes normativas de aplicación.
- La persona física o jurídica que ejecute las obras estará obligada a presentar al promotor/propietario de las mismas un plan de gestión, que refleje como se van a llevar a cabo las obligaciones que le incumban en relación a los residuos de construcción y demolición que se vayan a producir en la obra.
- Por otra parte, a la vista de exigencias parcialmente concurrentes de las normas citadas sobre el tema de abono de los costes de gestión de residuos, antes del inicio de las obras, el productor y el poseedor de residuos deberán pactar la forma expresa en que se van a sufragar los correspondientes costes.
- El constructor, sub-contratista, o trabajadores autónomos que participen en la ejecución de las obras, en su condición de poseedores de los residuos, cuando no procedan a gestionarlos por si mismos, estarán obligados a entregarlos a un gestor autorizado en la materia para su posterior tratamiento.
- Del mismo modo, los citados agentes estarán obligados a mantenerlos, mientras se encuentren en su poder, en adecuadas condiciones de seguridad e higiene, evitando al mismo tiempo que la mezcla de fracciones ya seleccionadas impida su posterior valorización y/o eliminación.

- El gestor de residuos en instalaciones externas de la obra, deberá facilitar documentación acreditativa de que ha realizado la separación individualizada por fracciones exigida por el RD 105/2008
- En los casos de derribos, como actuaciones previas a los mismos, en primer lugar, se procederá a la retirada de los elementos peligrosos y/o contaminantes tan pronto como sea posible. Seguidamente se desmontarán los elementos valiosos a conservar, o que puedan ser objeto de posterior reutilización. Por último, se procederá a efectuar el derribo del resto de elementos, según el sistema general que se haya previsto para el mismo.
- El depósito temporal de escombros se efectuará en recipientes y/o contenedores específicos para cada una de las categorías y fracciones previstas, debiéndose cumplir las condiciones y situación que puedan plantear las ordenanzas de aplicación. Los citados elementos de depósito temporal deberán estar señalizados convenientemente para evitar confusiones y acopios incorrectos.
- El responsable de la empresa constructora de las obras, adoptará las medidas necesarias para evitar que en los citados recipientes se puedan depositar residuos ajenos a la misma. Los contenedores permanecerán cerrados o cubiertos, al menos fuera del horario de trabajo, para evitar el depósito de restos no procedentes de la obra.
- Los restos de lavado de hormigoneras, canaletas y cubas de hormigón, serán tratados igualmente como residuos.
- En el equipo de la obra, se dispondrán los medios humanos, técnicos y procedimientos específicos de separación para cada una de las categorías de RCD's consideradas en esta documentación.
- Las tierras y materiales de excavación no contaminados que puedan tener una posterior reutilización, tanto en obra como fuera de ella, serán retiradas y almacenadas durante el menor plazo de tiempo posible, no debiéndose efectuar amontonamientos de altura superior a los dos metros, evitándose excesos de humedad, cuidándose su manipulación y su posible contaminación y mezcla con otros materiales.
- Se evitará en todo momento la contaminación de los diferentes tipos de residuos ya caracterizados, con componentes y productos tóxicos o peligrosos. En el caso de generarse en obra productos de este tipo no previstos inicialmente, deberán separarse adecuadamente para su tratamiento adecuado, evitando la mezcla entre ellos y/o con otros productos no peligrosos. En este supuesto, deberá realizarse además el correspondiente inventario de los residuos peligrosos realmente generados.
- En el caso de que, durante el desarrollo de las obras, se detectaran zonas de suelo potencialmente contaminado, se deberá cursar aviso a las autoridades competentes en la materia a nivel municipal, insular y/o autonómico.

## **2.7. VALORACIÓN DEL COSTE PREVISTO DE GESTIÓN DE RESIDUOS**

Se ha previsto, en el presupuesto del proyecto y en capítulo independiente, la valoración del coste previsto de la gestión de residuos de construcción y demolición.

Paralelamente, y de acuerdo con el Plan director sectorial, se adjunta en el ANEXO 4.2 del presente estudio, una ficha con la cuantificación y valoración del coste previstas de gestión de residuos.

## **3. CONSIDERACIONES FINALES**

Debe señalarse que cuando, en cumplimiento de lo indicado el Art.-5 del RD 105/2008, la persona física o jurídica que realice las obras presente a la propiedad, el plan de gestión de los residuos de demolición/construcción de las mismas, a partir de los medios técnicos y humanos disponibles y de las propias circunstancias y características de los trabajos a efectuar, se podrán ajustar de forma definitiva, la naturaleza y proceso de desarrollo de las diferentes operaciones de gestión de RCD's.

#### **4. ANEXOS**

- 4.1. PLANOS DE LAS INSTALACIONES PREVISTAS PARA EL ALMACENAMIENTO, MANEJO, SEPARACIÓN Y, EN SU CASO, OTRAS OPERACIONES DE GESTIÓN DE LOS RESIDUOS DE CONSTRUCCIÓN Y DEMOLICIÓN DENTRO DE LA OBRA.**
- 4.2 FICHA DE CUANTIFICACIÓN Y VALORACIÓN DEL COSTE PREVISTO DE LA GESTIÓN DE LOS RESIDUOS.**



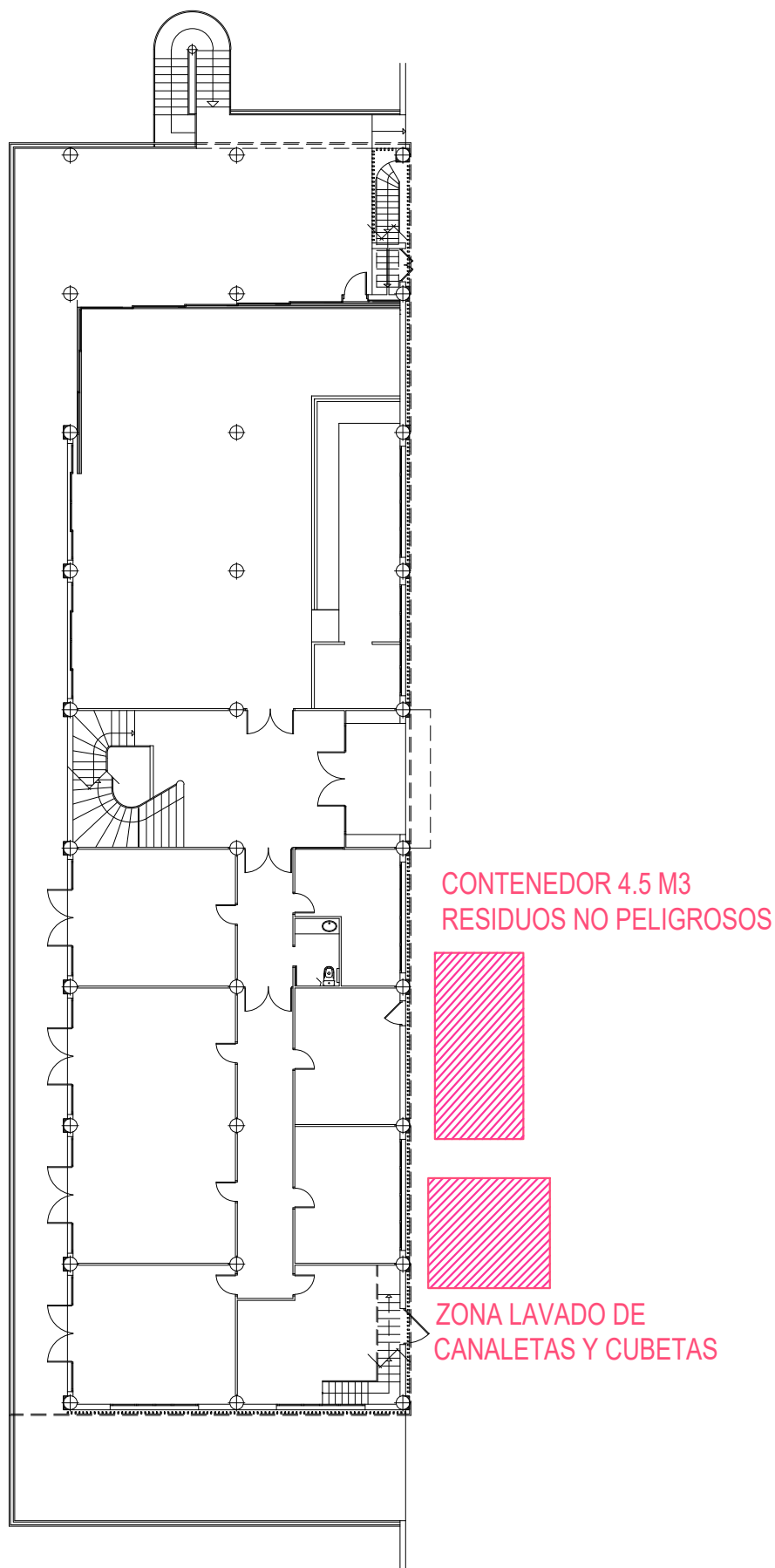

## PLANO GESTION RESIDUOS

IIBB Arquitectes. Arquitectura Construcció i Urbanisme







## **ANEXOS A LA MEMORIA**

- En Illes Balears es vigente el Decreto 35/2001 de 9 de marzo, de la Conselleria d'Obres, Habitatge i Transport referente a medidas reguladoras del uso y mantenimiento de los edificios. El cual se superpone con las exigencias del CTE y a la espera de la modificación o Concreción de la Administración competente, se adjuntará a la documentación del Final de Obra, las instrucciones de uso y mantenimiento del edificio terminado, las cuales se realizan según el mencionado Decreto y cumplirán los requerimientos del CTE.

- En Illes Balears es vigente el Decreto 59/1994, de 13 de mayo de la Conselleria d'Obres Públiques i Ordenació del Territori, referente al Control de Calidad en la Edificación. Dicho Decreto se superpone parcialmente con las exigencias del CTE y a la espera de las modificaciones o concreción de la Administración competente, se justifica en la memoria del proyecto el cumplimiento del referido Decreto y el presente Plan de Control de Calidad hace referencia a los materiales no relacionados en el Decreto 59/1994, en particular a los requerimientos de control de calidad indicados en los Documentos Básicos SI (Seguridad en caso de Incendio), SU (Seguridad de Utilización y HE (Ahorro de Energía), documentos que son de obligado cumplimiento para solicitudes de licencia posteriores al 28-09-2006.